חדשות השכונה

מקומון סירוני

שכונות יד אליהו, כפר שלם, התקווה, עזרא, הארגזים והסביבה | גיליון 41 | תשפ"ג, ינואר 2023

סבאיה תימנית לשבת עמ' 22

העצמה נשית

לפני כ־15 שנה הוקם בקאנטרי קהילתי בית בארבור מועדון נשים | מאז הוא פועל עם שלל פעילויות לנשות שכונת כפר שלם, וחלק ממקימיו זכו באות ראש העירייה למעורבות | עמ' 16

אוהבים את המשטרה

ילדי מועדון 'עזרא' התלוננו על יחס לא הולם מצד שוטרי משטרת השכונות | זה הביא לשורת מפגשים בינם לבין השוטרים וליישור ההדורים | עמ' 13

המחנה של מרכז 'אורים'

חדש במרכז הקהילתי 'אורים': 'המחנה', חוג הישרדות לתלמידי כיתות ג'-ו', שמתקיים בכל יום ראשון בעלות של 100 שקלים לחודש | עמ' 13

רוצה ללמוד מיומנויות שיסייעו לך לשרוד בקלות בטבע? אוהב/ת פעילות אתגרית וחווייתית?

• בפארק מנחם בגין •

בהדרכת יהונתן תפוחי - מדריך חוגי סיירות והישרדות

בחוג הזה תלמדו מחנאות, הדלקת מדורות, בישולי שדה, הגשת עזרה ראשונה, התמצאות במרחב, אומנות מחומרים טבעיים, השתלבות בקבוצה, העצמה, ספורט אקסטרים, טיולים בחיק הטבע ועוד.

לכיתות: ג'-ו' | ימי ראשון משעה 16:30 עד 18:00

עלות: 100 ש"ח לחודש | לפרטים ולרישום יש לטלפן למזכירות 03-7240335 או 054-8608680 | מרכז קהילתי אורים, רחוב אורים 41.

מנהל קהילה | אגף דרום | מרחב דרום מזרח

תמונת השבוע

שוק לווינסקי עבר מהפכה של ממש. צילום לפני ואחרי | צילום: תומס סלייפר

שלחו לנו מייל
98south.news@gmail.com

תוכן העניינים

13-4	חדשות השכונה
15	עסקים בשכונה
17-16	מועדון הנשים של קאנטרי קהילתי בית בארבור
18	משפחה בשכונה
20-19	ספורט בשכונה
23-22	מתכון לשבת
25-24	פרשת השבוע
29-27	תשחצים/דקל בנו
31-30	אסטרולוגיה

כניסת השבת: 16:42 | יציאת השבת: 17:42

"חדשות השכונה" יוצא לאור מטעם עיריית תל אביב–יפו, מינהל תקשורת, מינהל קהילה תרבות וספורט, אגף קהילה דרום וקבוצת תושבים המלווה את המקומון.

בשער: מועדון הנשים של קאנטרי קהילתי בית בארבור | צילום: מהאלבום הפרטי

בעלי עסקים שרוצים לפרסם במקומון מוזמנים לשלוח פנייה מסודרת למייל 98south.news@gmail.com

החורף עדיין כאן - מרעננים את ההנחיות

החורף החל השנה יחסית מאוחר ורק בחודש ינואר החלו הגשמים | עיריית תל-אביב-יפו מוצאת לנכון להזכיר לתושבים כי החורף עדיין לא מאחורינו וחשוב לשמור על הכללים ועל ההיערכות

השנה נעשו מספר פרויקטי תש־תית שסייעו בניקוז הגשמים, בדרך לח"י – קידום תכנון מובל נוסף לניקוז מי גשמים – הקמת קו ני־קוז בטכנולוגיה חדשנית, שמפחי־תה לרמה מינימלית את ההפרעה לתושבים.

רחוב עולי ציון – קידום תכנון ותחילת ביצוע מובל נוסף בדחיקה לניקוז מי גשמים.

הוספת קולטנים רב־ממדיים לפי־נוי זרימות הגשם בפרק זמן קצר ברחובות מסילת וולפסון, מרכולת, נמיר, סוקולוב, משה דיין, שז"ר, גורדון, פרישמן.

שימוש בפתרונות חדשניים לניהול נגר, דוגמת ארגזי חלחול במתחם חסן ערפה.

התקנת אבן שפה מנקזת לשבי־לי אופניים בדרך בן צבי, פיתוח מיוחד למתן מענה לזרימות הנגר עם שינוי חתך הכביש, הכולל אבן הפרדה לשביל האופניים.

הוספת קו ניקוז ברחוב משה דיין בין לה גווארדיה להגנה.

הנחת תשתיות ניקוז ושיפורי ניקוז נוספים ברחבי העיר במסגרת תו־כנית העבודה השנתית.

רחובות נוספים שבהם הסתיימו עבודות: הלח"י, יורם, ימין, קם, זרובבל, ילדי טהרן, דוד מרקוס, קדם, יוחנן הסנדלר, שד' יהודית, ישראליס, ברנדס, העבודה, סהרון, אייזיק חריף, מרכולת ומסילת וול־פסון.

סיום הנחת קו ניקוז באורך 250 מטר ברחוב 3694 בשכונת האר־גזים.

מאגר ריסון והשהיית מי נגר בפא־רק שתולים.

במקביל לפרויקטים ייחודיים אלה וכמדי שנה לקראת החורף, השלי־מה העירייה בחודשים האחרונים מהלך תחזוקה כולל לתשתיות, אשר מנה:

- נוקו אלפי קולטנים הפזורים ברחבי העיר וכל תעלות הניקוז הפתוחות בעיר, ופורקו חסימות הקיץ של מוצאי קווי התיעול לים ולנחלים.
- הכנת צוותי העובדים, הביוביות והמשאבות, שנותנות מענה במקרי חירום למניעת הצפות.
- חיזוק וגידור אתרי בנייה וטיפול במבנים מסוכנים על פי הנחיות אגף רישוי ופיקוח על הבנייה.
- גיזום עצים וענפים שנוטים לי־פול ואלה שצומחים מתחת לקווי חשמל.
- היערכות לפינוי תושבים והצ־בת מכולות של ציוד לינה למרכזי השהייה והיערכות להגברת עמ־דות מענה במוקד לתושבים בעת מצב חירום.
- סתימת בורות ומהמורות ותי־קון קטעים במדרכות ובכבישים שעלולים לשקוע וטיפול במצוקי החוף.
- שיפוץ מוצאי מובלים לים וניקוי של מערכת הניקוז העירונית כדי למנוע את זרימת הפסולת המגיעה למערכת אל הים.
- חיתוך שורשים שחדרו למערכת הניקוז.
- פרסום הנחיות לכל הקבלנים בנוגע להכנה הנדרשת לעבודות בחורף.
- פרסום הנחיות לכל מוסדות הציבור להתארגנות לקראת החו־רף והבטחת בטיחות המתקנים בח־צרות בתי הספר וגני הילדים.
- העירייה קוראת לציבור להיערך לרוחות חזקות, לאבטח במרפ־סות ציוד שעלול לעוף ולשים לב במידה שעל הגגות יש פסולת או חפצים העלולים לעוף ולגרום לנ־

למען העסקים בשכונה

'דיגיתל עסקים' מציע לכם בעלי ובעלות העסקים שירותים שיעזרו לכם במתן מענה ולעסק שלכם להמשיך ולגדול | כל הפרטים לפניכם

כחלק מהמהלך העירוני של הקמת מקום אחד לעסקים בעיר, 'דיגיתל עס־קים' מציע לכם, בעלי ובעלות העסקים, שירותים שיעזרו לנו להיות בקשר – ולעסק שלכם להמשיך ולגדול.

חשוב לנו לבסס מערכת יחסים דו־כיוונית, שבה אנחנו נוכל לספר לכם על כל מה שקורה בעיר לעסקים, ואתם תוכלו לפנות אלינו בקלות, לשאול שאלות ולפתור בעיות.

איך נספר לכם על מה שקורה בעיר?

• אחת לשבועיים נוציא את הדיוור לעסקים ובו כל מה שחשוב שתדעו.

להצטרפות אפשר להיכנס לאתר העירוני בלינק › https://bit.ly/3EPulef

• הכנו עבורכם אתר חדש לעסקים עם כל המידע במקום אחד.

הנה, האתר ממש פה › https://bit.ly/3uaqL9t

• בעמוד הפייסבוק 'עסקים עושים בתל אביב–יפו' נעלה עדכונים ומידע רלוונטי.

מוזמנים לבוא, להתרשם ולעקוב › https://bit.ly/3XMv0pt

איך תוכלו לפנות אלינו?

• שירות 'מה השאלה' מזמין אתכם ואתכן לשלוח שאלה בזריזות דרך טופס באתר ולקבל תשובה ישירות למייל.

חיפשתם משהו ולא מצאתם תשובה? אנחנו כאן כדי לעזור › https://bit.ly/3itxJE8

• שירות +106 המצוין – גם לעסקים! אנחנו מזמינים אתכם ואתכן לפנות אלינו בנוגע לכל תקלה או מפגע שאתם נתקלים בהם.

כל הפרטים פה › https://bit.ly/3gKLz4i

• פנייה למנהלות קשרי העסקים, שהן כתובת מקומית לסוגיות שונות הנוג־עות לעסקים בעיר.

מנהלת קשרי עסקים בדרום העיר היא טל דיין.

דרום העיר › טל דיין › dayan_t@mail.tel-aviv.gov.il

בעלי עסקים בשוק התקווה | צילום: גיא יחיאלי

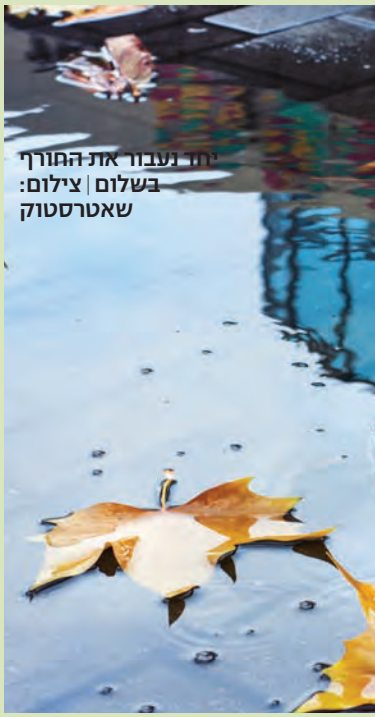

יחד נעבור את החורף בשלום | צילום: שאטרסטוק

זקים. מומלץ לחזק גדרות רופפות ולהשתדל שלא להוציא בימי גשם גזם וענפי עצים אל מחוץ לחצ־רות.

• תושבים ותושבות המתגוררים בקומות שמתחת לפני הקרקע ובעלי מרתפים מתבקשים לוודא כי האיטום והניקוז של קומות אלה תקינים ופועלים כנדרש. כמו כן עליכם להצטייד באמצעים שימ־נעו חדירת מים לקומות שמתחת לפני הקרקע בזמן הצפות.

• העירייה פרסמה הנחיות כיצד יש לנהוג בעת הצפה, כולל איסור ירי־דה לחניונים או לקומות שנמצאות מתחת למפלס הקרקע. בנוסף יש להימנע משימוש במעליות שנמ־צאות בחניונים, במפלס הקרקע או מתחתיו – מחשש להילכדות.

– בכל מקרה של מפגע או בעיה ניתן לפנות למוקד העירוני 106+ מכל טלפון נייד או באמצעות האפליקציה למענה ולטיפול מהיר.

הסדרת הפעילות של חברות הכלים השיתופיים

המדיניות התחבורתית של תל אביב-יפו מעודדת שימוש בכלי רכב זעירים, לרבות אופניים וקורקינטים | כלי רכב אלה מספקים מגוון יתרונות ציבוריים, לרבות צמצום הגודש, הגברת ההתניידות, צמצום יוקר המחיה, שיפור איכות האוויר ועוד

במהלך שנת 2018 החלו חברות ישראליות ובינלאומיות להציב כלים זעירים-שיתופיים־חשמליים להשכרה במרחב הציבורי. כלים אלה מייצרים הזדמנויות מגוונות לניידות, אך מנגד הם מציבים אתגרים מורכבים שאיתם מתמודדת העירייה בתחום הסדר במרחב הציבורי והשמירה על בטיחות כלל משתמשי הדרך, בדגש על הולכי הרגל.

בשנת 2019 נתנה העירייה לראשונה היתרים זמניים להצבת כלים זעירים שיתופיים להשכרה במרחב הציבורי. זאת במסגרת פיילוט שבמהלכו בחנה העירייה את הפעילות בעיר תוך שילוב מגוון רחב של מקורות מידע.

על פי הנתונים שהתקבלו בעירייה במחצית השנייה של שנת 2019, הכלים השיתופיים מבצעים כמיליון נסיעות בחודש, כשליש מהם מחליפים נסיעות של רכב פרטי. כלומר מדי או בכל יום נחסכות בעיר כ־10,000 נסיעות ברכב פרטי לאור הזמינות והשימוש בכלים השיתופיים.

מצד אחד, אין ספק באשר לתרומה המשמעותית של הכלים הזעירים להקלת הגודש התחבורתי בעיר. מצד שני מתחדדים האתגרים שהכלים הללו מייצרים.

בסיכום הפיילוט בשלהי 2019 הוגדרו על ידי העירייה מספר תנאים אשר ייכללו מעתה בהיתרים זמניים שיינתנו להצבת כלים זעירים שיתופיים להשכרה במרחב הציבורי, והם מפורטים בהרחבה בקול הקורא.

משנה לשנה העירייה מעדכנת את תנאי ההיתר לפי נתונים המתקבלים על פעילות החברות בעיר ולפי הנעשה בעולם בתחום הזה. העקרונות שעומדים לנגד עיני העירייה בפעילות זו הם שיפור בטיחות הולכי הרגל והרוכבים, שמירה על הסדר הציבורי ועידוד השימוש באמצעי תחבורה בני קיימא שמהווים חלופה נוחה ובטוחה לרכב הפרטי.

אז מה כוללת ההסדרה המעודכנת (עיקרי הדברים):

לוחיות זיהוי – על כל הכלים החשמליים השיתופיים מותקנת לוחית זיהוי. ראיתם כלי שנוסע על המדרכה? דווחו לנו באמצעות אפליקציית 106. העירייה תעביר את הדיווח לחברות והן תפעלנה סנקציות כלפי הרוכבים.

אזורים אסורים לנסיעה – באזורים שבהם הרכיבה אסורה על פי חוק ייכבו הכלים החשמליים אוטומטית ולא יאפשרו נסיעה (לדוגמה: כיכר הבימה, הדק בנמל תל אביב ועוד).

אזורים ממותני תנועה – באזורים עם חיכוך גבוה עם הולכי רגל הכלים יואטו למהירות של 15 קמ׳ש באופן אוטומטי (לדוגמה: רחוב אבן גבירול בין רחוב הדסה לבין שדרות בן גוריון, כיכר גבעון, טיילת חוף גורדון ועוד).

הגבלת חניה – במרכז העיר (רובע 8,6,5,4,3) חניית הכלים מוגבלת אפליקטיבית לתאי החניה בלבד. לא ניתן לסיים נסיעה מחוץ לתא החניה. העי־

מתקני עגינה

נערה על קורקינט. אתגר מורכב | צילומים: פרטי

רייה פועלת לסמן חניות לכלים זעירים בשאר העיר.

הגבלת מכסת כלים – כל חברה בעלת היתר תוכל להציב את מספר הכלים שהותנו לה בהיתר. המספר הזה משתנה מעת לעת, ונכון לשנת 2021 הוא 2,200 כלים זעירים לחברה.

קסדה – תל אביב–יפו היא העיר הראשונה בעולם שחייבה את כל החברות הפועלות בתחומה (3 במספר) להציב קסדות על 50% מהכלים. הדרישה הביאה ליצירת פתרון טכנולוגי חדש שלא היה קיים בעבר, וכעת היא מאפשרת לרוכבות ולרוכבים שאינם מצוידים בקסדה אישית לשמור על החוק המחייב חבישת קסדה בזמן הרכיבה.

העברת נתוני זמן אמת – בנוגע למיקום ולסטטוס השימוש בכל הכלים בעיר.

העברת דוחות חודשיים – על השימוש ותאונות דרכים.

חובת פריסה – בכל העיר, עם פריסה מינימלית נדרשת באזורי דרום העיר והמזרח.

חובת אישור מכון התקנים – לתקינות הכלים.

חובת סריקה של תעודת זהות – ואישור פרטני של גיל המשתמשים. איסור הפעלת צפצופים ואזעקות.

הכללים החדשים והישנים מעמידים בתל אביב–יפו את ההסדרה המתקדמת מסוגה בעולם ומאפשרים לעיריה לשמור על האיזונים הנדרשים בין כלל משתמשי הדרך.
את רשימת התנאים המלאה ניתן לקרוא בקול קורא להגשת בקשות למתן היתר זמני להצבת כלים שיתופיים.

מידע לרוכבים שחשוב לדעת:

רכיבה – הרכיבה על כלים חשמליים מותרת מגיל 16. חובה לחבוש קסדה (שבקרוב תוצמד לכל כלי חשמלי שיתופי). ויש לרכוב רק על שביל אופניים או על הכביש במקום שאין בו שביל. אסור לרכוב על מדרכות.

חניה – במרכז העיר (רובע 3, 5, 6, 8) חניית הכלים מוגבלת לתאי חניה בלבד. בשאר חלקי העיר יש להחנות את הכלים באופן שאינו חוסם מעברים של הולכי רגל, לפי הכללים האלה:

- אין לחסום או לגרום הפרעה במעברים ציבוריים.
- יש להקפיד על השארת מעבר חופשי במדרכה של 2 מטר לפחות, רק בסמוך לאבני השפה או בצמוד לבניין ולאורכו.
- אין לחסום תחנות אוטובוס (לרבות רחבת תמרון לכיסא גלגלים הצמודה לתחנה), כניסות לבתים ולמבנים.
- אין להעמיד או להשאיר כלים זעירים שיתופיים להשכרה בשטח גינות ציבוריות אשר אין בהן שבילי אופניים. כמו כן אין להעמיד או להשאיר כלים זעירים שיתופיים להשכרה בתחום השטח המגונן בשדרות העירוניות.

אנא עזרו לנו לשמור על מרחב ציבורי בטוח ופנוי לכולם.

דרך מנחם בגין. ברחבי העיר יש יותר מ־70 קילומטר של נתיבי תחבורה ציבורית | צילום: ברק ברינקר

התחבורה הציבורית בעיר מקצרת לך את הדרך

נתיבים ייעודיים שעוקפים את הפקקים, תדירות גבוהה יותר בקווים פופולאריים, קווי אוטובוס חדשים, אוטובוסים חשמליים שקטים וירוקים - וזוהי רק ההתחלה. עיריית תל אביב-יפו משדרגת את מערך התחבורה הציבורית בעיר ומזמינה אתכם ואתכן להשאיר את הרכב הפרטי בבית

נוסעות ונוסעי הרכב הפרטי, בואו ננסה לחשוב יחד מחדש על התחבורה הציבורית בעיר.

עיריית תל אביב–יפו משפרת את התחבורה הציבורית כדי לקצר לכולנו את הדרך. כבר עכשיו יש ברחבי העיר יותר מ־70 ק"מ של נתיבים ייעודיים לתחבורה ציבורית, שמאפשרים לאוטובוסים לנסוע במהירות ולעקוף את הפקק בצירים מרכזיים.

אנחנו לא עוצרים, ונמשיך לסמן עוד ועוד נתיבים כאלה ברחבי העיר כדי לייצר רשת מחוברת ורציפה לטובת נוסעי ונוסעות האוטובוסים. הוספנו תדירות לקווי אוטובוס פופולאריים, וגם הוספנו קווים חדשים ליצירת עוד חיבורים איכותיים בין שכונות העיר למקומות תעסוקה ופנאי.

גם התשלום על הנסיעה באוטובוס נוח מבעבר: כבר לא צריך 'רב–קו'. אפשר לשלם באמצעות מגוון אפליקציות בטלפון הנייד ולקבל באופן אוטומטי את כל ההטבות וההנחות. באוטובוסים של 'דן' אפשר גם לשלם ישירות בכרטיס האשראי.

בנוסף, כבר היום אפשר לראות אוטובוסים חשמליים נוסעים ברחובות ברחבי העיר. יותר ויותר מהם מצטרפים במהירות לצי האוטובוסים שנע בעיר ומאפשרים חוויית נסיעה שקטה, נעימה וירוקה יותר.

מגיעים למרכז העיר מכיוון צפון? אפשר להחנות את הרכב באחד מחניוני רדינג ולהמשיך ליעד בתחבורה ציבורית, והחניה – בחינם (בכפוף לתנאי ההטבה המופיעים באפליקציות 'פנגו' ו'סלו').

גם סככות ההמתנה לאוטובוסים משתדרגות ונותנות הגנה טובה יותר מגשם ושמש. לאורך דרך בגין, ציר שמשרת אלפי נוסעות ונוסעים בתחבורה ציבורית מדי יום, החלה התקנה של 18 סככות המתנה רחבות וחדישות.

אנחנו עובדים גם על שיפור הגישה לתחנות האוטובוס והרכבת.

במרחב השלום, בגשר גבעת התחמושת והסביבה, מתקיימות עבודות פיתוח, שבמסגרתן יורחבו המדרכות, יסומנו שבילי אופניים ונתיבי תחבורה ציבורית ותותקן הצללה להולכי הרגל.

במרחב של תחנת הרכבת 'ההגנה'

מרתון Playtika תל אביב 2023

אירוע הספורט הגדול ביותר בישראל, שהפך כבר למסורת בספורט הישראלי, חוזר - ויתקיים השנה זו הפעם ה־15 בלב העיר תל אביב-יפו, במתכונת גדולה וחגיגית מתמיד - עם 40,000 רצות ורצים

אחרי שבשנה שעברה התקיים מרתון תל אביב ללא רצים מחו"ל, השנה ישתתפו בו עשרות אלפי רצים ורצות מכל קצות הארץ ומרחבי העולם, כמו שהיה לפני מגפת הקורונה. המרתון יתקיים ב־24 בפברואר 2023, משש בבוקר ועד אחת בצהריים.

העיר תל אביב-יפו, באמצעות רשות הספורט העירונית, פועלת ומעודדת את התושבים לאורח חיים פעיל ולעיסוק בפעילות גופנית וספורטיבית. אירוע המרתון, אחד מאירועי הדגל העירוניים, הוא נקודת שיא בפעילות הגופנית והספורטיבית בעיר ובארץ בכלל.

ב־24 בפברואר 2023 יזנקו כ־40 אלף משתתפים ומשתתפות משדרות רוקח (ליד מרכז הירידים) למסלול אורבני חווייתי העובר בכל העיר: טיילת חוף הים, נמל תל אביב, נמל יפו, הבימה, העיר הלבנה, שדרות העיר, הרחובות המרכזיים ועוד.

6 מסלולים לבחירת המשתתפות והמשתתפים: מרתון, חצי מרתון, 10 ק"מ, 5 ק"מ, מרוץ אופני יד ומיני מרתון ילדים.

אירוע המיני מרתון ילדים יתקיים במסגרת שבוע המרתון יומיים לפני שאר מקצי המרתון, ב־22 בפברואר בגבעת המופעים.

את הרצות והרצים יעודדו יותר מ־7,000 תלמידים מ־20 בתי ספר שונים, שיעמדו בנקודות עידוד ברחבי העיר לצד במות מוזיקה.

בסיום יחכה למשתתפים הפנינג ספורטיבי בעיר המרתון, שיכלול בימת חימום, יריד אקספו עם מיטב המציגים, דוכני אוכל ומתחמי פעילויות של נותני החסות.

מחירי ההשתתפות:

20% הנחה על מחירים אלה למחזיקי ולמחזיקות 'דיגיתל!'

הרשמה מוקדמת עד 30.11.2022:

מרתון – 240 ₪
חצי מרתון – 180 ₪
10 ק"מ – 130 ₪
5 ק"מ – 100 ₪
21 ק"מ אופני יד – 180 ₪

הרשמה מוזלת עד 21.01.2023:

מרתון – 270 ₪
חצי מרתון – 200 ₪
10 ק"מ – 155 ₪
5 ק"מ– 120 ₪
21 ק"מ אופני יד – 200 ₪

הרשמה מאוחרת עד 18.02.2023:

מרתון – 300 ₪
חצי מרתון – 220 ₪
10 ק"מ – 180 ₪
5 ק"מ – 140 ₪
21 ק"מ אופני יד – 220 ₪

מרתון ת"א-יפו. בסיום יהיה הפנינג ספורטיבי | צילום: עיריית תל אביב-יפו

יקום בקרוב מרכז תחבורה משולב, שיחבר בין רכבת ישראל, הקו הסגול של הרכבת הקלה, מסוף תח"צ ומרחב ציבורי משופר.

כל אלה יחד יאפשרו חוויית התניידות מתקדמת, הדומה לזו הנהוגה במרחבים תחבורה משולבים באירופה.

אנחנו, בעירייה, מכירים בכך שבדומה לערים המובילות בעולם, גם תל אביב-יפו צריכה לקבל שירות תחבורה ציבורית אמין, מהיר, יעיל ונוח.

לצד הקו האדום של הרכבת הקלה, שבקרוב יחל לפעול בעיר, והקווים הירוק והסגול, שיתווספו אליו בעוד כמה שנים – בסופו של דבר התחנה הקרובה ביותר לרובנו היא זו של האוטובוס מתחת לבית, ושם אנחנו צריכים לקבל את השירות הטוב ביותר.

גם אם עדיין לא הכל מושלם, כבר עכשיו יש שירות תחבורה ציבורית מצוין שמציע אלטרנטיבה ראויה לנסיעה ברכב הפרטי בתוך העיר.

אז לכל הפחות בנסיעות העירוניות שלנו – בואו נשאיר מאחור את הרכב הפרטי, את הפקקים ואת חיפושי החניה ונעבור לתחבורה הציבורית.

חורף אקוסטי - הופעות בנמל תל אביב

מופעי חורף אינטימיים בעלות סמלית - אלון עדר, אפרת גוש, לולה מארש, ג'ימבו ג'יי ועוד | נמל תל אביב, ינואר-מרץ 23, בשעה 20:30

בין 17 בינואר ל־28 במרץ – 'חורף אקוסטי' לוהט בנמל תל אביב. נמל תל אביב, מרחב הבילוי, הפנאי והמסחר המוביל בישראל, שמהווה בית ליוצרים ואומנים ישראלים, מזמין את הציבור ליהנות ממוזיקה איכותית במופעי חורף אינטימיים שיתקיימו בעלות סמלית בבתי העסק השונים.

אלון עדר, אפרת גוש, לולה מארש, ג'ימבו ג'יי, יוני שלזינגר במופע מח־ווה לביטלס, ארי גורלי במופע מחווה אקוסטי לשירי לאונרד כהן.

ממליצים בחום להצטרף לקבוצת הוואטסאפ של אירועים בנמל בכניסה חופשית:

tinyurl.com/Namal-Free

פרטים נוספים באתר נמל תל אביב

namal.co.il

פירוט המופעים:

- 17.1 – אלון עדר – כיתת אומן (רק 35 ש"ח!)
- 19.1 – אמיר שרייבר והגרוב הישרא־לי במופע מחווה לשירי להקת כוורת (הכניסה חופשית בהרשמה בלבד!)
- 31.1 – ג'ימבו ג'יי – כיתת אומן (רק 30 ש"ח!)
- 14.2 – ארי גורלי – מחווה אקוסטי לשירי לאונרד כהן (רק 30 ש"ח!)
- 28.2 – יוני שלזינגר – מחווה אקוסטי לשירי הביטלס (הכניסה חופשית בה־רשמה בלבד!)
- 14.3 – לולה מארש – כיתת אומן (רק 30 ש"ח!)
- 28.3 – אפרת גוש – כיתת אומן (רק 30 ש"ח!)

בבתי עסק שונים בנמל תל אביב – למידע נוסף ורכישת כרטיסים:

tinyurl.com/ACOUSTIC-PORT

רוצים לדעת ראשונים על כל פעי־לויות נמל תל אביב בכניסה חופשית? הצטרפו לקבוצות הוואטסאפ שלנו:

נמל תל אביב. שוקק חיים | צילום: דנה קופל

פעילות כללית בכניסה חופשית:
tinyurl.com/Namal-Free
הורים וילדים:
tinyurl.com/Namal-Parents
60 פלוס:
tinyurl.com/Namal-60plus
ספורט וכושר:
tinyurl.com/Namal-Sport

חיים אוליאל מגיע לשכונה

סדנת המוזיקה בשכונת התקווה מארחת את חיים אוליאל במופע אקוסטי!!! | מוזמנים ומוזמנות למפגש מוזיקלי סוחף, מילים ושירים שמספרים סיפור של שכונה שכולנו אוהבים

סדנת המוזיקה בשכונת התקווה – קבוצה של יוצרות ויוצרים מקו־מיים מנגנים ושרים ביחד מוזיקה המחוברת לשורשי השכונה ויוצ־רים יחד מנגינה המס־פרת תרבות מקומית מאז ועד היום.

ניהול אומנותי – אבי וקנין. ביום שני 23 בינואר, בשלוחה בגן הת־קווה, רחוב ורד 7, יתארח הזמר, היוצר והנגן חיים אוליאל.

צילום: אבי רוקח

אוליאל. בקרוב אצלנו |

מספר המקומות מו־גבל.

מהרו להזמין כרטי־סים כאן:

www.coing.co/u/e9e0e77314

יוצרים ויוצרות, מו־זיקאים ומוזיקאיות מהשכונה והאזור – גם אתם רוצים לקחת חלק? תשאירו פרטים בקישור וניצור איתכם קשר בהקדם:

www.coing.co/u/30a7d9b4c3

הנכם מוזמנים לאירוע חשיפה בפרויקט: 'עיר ידידותית גיל'

חיבור לחיים
תכנית לאזרחים ותיקים

יום רביעי, 25.01.2023

במרכז רב שירותים לאוכלוסייה בוגרת, כפר שלם.
רח' ששת הימים 26, תל־אביב-יפו

בתכנית

15:00-14:30	התכנסות והרשמה
15:30-15:00	פתיחה והצגת הפרויקט
16:30-15:40	**פעילויות שונות:** ביטיוב BEATUBE סדנה "בואו להאיר את הגוף שלכם" "אנשים מאחורי רחובות בתל אביב" - הרצאה בשפה הרוסית
17:10-16:30	הפסקת קפה
18:05-17:15	**פעילויות שונות:** ביטיוב BEATUBE סדנה "בואו להאיר את הגוף שלכם" שירים של הגבעטרון - מפגש מוזיקלי בשפה הרוסית
18:30-18:05	הפסקת קפה
19:15-18:30	מופע סיום: ג'יל ואמנון דמתי - 2 עולמות
19:45-19:15	ברכות סגירת הערב

הכניסה חופשית בהרשמה מראש

להרשמה ובירורים: קטיה 052-4172731 • אלינה 052-4656993
קווי אוטובוס שמגיעים למקום: 3,8,9,16

סבודיו אלון אור

Приглашаем Вас на празднование открытия в рамках проекта: 'Город Дружественный Возрасту'

ОБЩЕНИЕ - ЖИЗНЬ

Программа для пенсионеров

Среда, 25.01.2023

В многофункциональном центре для пожилого населения Кфар Шалем. ул. Шешет Хаямим 26, Тель-Авив-Яффо

В программе:

14:30-15:00	Сбор и регистрация
15:00-15:30	Открытие мероприятия и презентация проекта
15:40-16:30	**Различные активности:** BEATUBE 'Битьюб' Семинар 'Озари свое тело' 'Улицы и люди' - истории о людях, в честь которых названы улицы Тель-Авива, лекция на русском языке
16:30-17:10	Перерыв на кофе
17:15-18:05	**Различные активности:** BEATUBE 'Битьюб' Семинар 'Озари свое тело' 'Песни в чемодане' - русские песни, которые были адаптированы на иврит, музыкальная встреча на русском языке
18:05-18:30	Перерыв на кофе
18:30-19:15	Финальное шоу: Джилл и Амнон Дамти '2 мира'
19:15-19:45	Закрытие вечера

Вход бесплатный по предварительной регистрации

Для записи и справок: Катя 052-4172731 Элина 052-4656993
Автобусные маршруты вблизи места: 3, 4, 8, 9, 16

המחנה של מרכז 'אורים' | צילום: האלבום הפרטי

במחנה

חדש במרכז הקהילתי 'אורים': 'המחנה', חוג הישרדות לתלמידי כיתות ג'-ו', שמתקיים בכל יום ראשון בעלות של 100 שקלים לחודש | המדריך יהונתן תפוחי: "את הפעילות הייחודית של החוג פיתחנו במשך שנים רבות על ידי למידה של צורכי הילדים והנוער"

חדש במרכז הקהילתי 'אורים': 'המחנה', חוג הישרדות לתלמידי כיתות ג'-ו', שמתקיים בימי ראשון בין השעות 16:30-18:00 בעלות של 100 שקלים לחודש. מדריך 'המחנה', יהונתן תפוחי, מספר: "חוג 'המחנה' לילדים מתמקד ביצירת מיומנויות חיים באמצעות עבודת כפיים, התבוננות ולמידה אישית וקבוצתית, והוא כולל פעילויות כמו ייצור וגידול מזון, שחזור מלאכות קדומות, בנייה ועבודה באדמה, משחקים בקבוצות, התמודדות עם פחד לילה ועוד. נתקרב לפשטות ולהיעדר הצורך להשתמש באמצעים טכנולוגיים ומודרניים. את הפעילות הייחודית של החוג פיתחנו במשך שנים רבות באמצעות למידה של צורכי הילדים והנוער, שהיא תוצאה של התבוננות שלי (יהונתן) בשבטים אינדיאנים נידחים בצפון אמריקה שאיתם חייתי לתקופות". להרשמה ניתן להתקשר למספר 03-7240335.

המפגשים בין ילדי מועדון 'עזרא' לשוטרי משטרת השכונות

מדריכים במועדון 'עזרא' שמעו על היתקלויות בין הנערים לשוטרי משטרת השכונות, אז הם יצרו מפגשים ששברו את הקרח בין הצדדים

כשמשה מור ושימי יעקב, צוות ההדרכה של מועדון 'עזרא', שמעו מהנוער על היתקלויות לא נעימות בינם לבין המשטרה, הם החליטו ליזום סדרת מפגשים בין בני הנוער לבין שוטרי 'תחנת שכונות'. המפגשים ב'עזרא' הם חלק מהפעילות של המועדון לקידום בני הנוער ברחבי העיר. הנוער במועדונים עובר הכשרות מקצועיות והעשרות בתחומים מגוונים, שמאפשרות לו לבנות אופק תעסוקתי לקראת חיים בוגרים ועצמאיים. בין היתר, נרשמו מספר מפגשים בין שוטרי 'תחנת שכונות' למועדון 'עזרא'.

תיעוד מהמפגש | צילום: פרטי

במהלך המפגשים נאמר כי גם המדריכים של התנועה כמו השוטרים "מגיעים מאותו מקום ושואפים להתוות את הדרך הנכונה לנערים". אחד הנערים אמר: "עד המפגשים עם השוטרים זה היה כמו חתול ועכבר: הם היו רודפים אחרינו ואנחנו היינו מנסים להערים עליהם, עד שהמפגשים האלה שברו את הקרח". ויטאלי לוקיאנו, קצין נוער ב'תחנת שכונות': "מטרת המפגשים היא לקרב לבבות ולהזכיר לנערים שהמשטרה קיימת, שאנחנו לא כאלה מפחידים ואפשר לפנות אלינו".

יש ילד או ילדה
שצריכים אותך

דרושים

סייעות וסייעים
לגני הילדים

קליטה לעירייה • קרן השתלמות מהיום הראשון
קופת גמל • השתלמויות וקורסים • ביטוחי בריאות
אפשרות לקביעות • נופשים ואירועים • עוד המון הטבות

פרטים נוספים באתר
העירייה (בסריקת הקוד)

GIRYDESIGN

'המקום של קובי'. "אנחנו נהנים לעזור לקהילה" | צילום: מהאלבום הפרטי

חנות קטנה ומטריפה

'המקום של קובי' מספק כלי בית, כלי כתיבה, הפתעות לימי הולדת וגם מוצרים בשקל | הכי חשוב להם זה שהלקוחות ייצאו מהחנות עם חיוך | הם מקפידים להפריש מעשר | ובקרוב הם ישיקו אתר און ליין שבו כל מוצרי החנות יהיו ללא פערי מחירים

● מי אנחנו?

'המקום של קובי' – כלי בית, כלי כתיבה, אזור של הכל בשקל שכולל צעצועים ופלסטיקה, הפתעות לימי הולדת, משחקי קופסה, דפי סוכר מיוחדים לעוגות כולל תמונה. אפשר למצוא בעצם הכל. "קוראים לנו 'החנות של מומו', אבל מומו עובד אצלנו והבעלים הוא קובי אהרון", הם מספרים. החנות שוכנת ברחוב אצ"ל 14 בשכונת התקווה.

● הכי חשוב?

קובי אהרון מספר: "יש דברים שאנחנו מקפידים עליהם כדי שהשירות יהיה הטוב ביותר כמו גם איכות המוצרים. אנחנו דואגים שיהיה את המחיר הכי טוב לכל מוצר, למרות הרשתות הגדולות ששוברות את השוק. אנחנו עובדים עם גני ילדים ועיריות ודואגים שכל לקוח ולקוחה ייצאו עם חיוך מהחנות. אנחנו מאוד מוכרים בשכונת התקווה אז הלקוחות הם חברים וממש ברמה של משפחה. לקוחות חדשים שמגיעים אלינו לראשונה, שואלים איך הם לא הכירו את החנות הזו עד היום. מבחוץ החנות נראית קטנה, אבל בפנים היא גדולה, מזמינה ועשירה, שמספקת לכל מי שצריך את המוצר הנכון במחיר שווה לכל כיס".

● חוויה מיוחדת?

"כל מי שרוצה תרומה לשיעורי תהילים או לבתי חולים, אנחנו נותנים קבוע תמיד עשרה אחוז מעשר ועושים את זה באהבה. לקראת פורים ותהילים בבתי כנסת או למי שצריך להעלות לו חיוך על הפנים, אנחנו נהנים לעזור לקהילה".

● החיבור לשכונת התקווה?

קובי ובנו דניאל אוהדים את בני יהודה ותושבי קבע בשוק התקווה. זה כמו משפחה. הם אוהבים את השכונה, את התושבים ואת הקהילתיות, מחוברים למקום יותר מ־20 שנה. החלום הגדול הוא להתרחב, ובקרוב מאוד הם מתכוונים לפתוח אתר און ליין שדרכו יהיה אפשר לבצע הזמנות עד בית הלקוח כשכל מוצרי החנות יהיו ללא פערי מחירים.

'המקום של קובי',
רחוב אצ"ל 14.
שעות הפתיחה:
א'–ה': 8:00–20:00,
ו': מ־8:00 ועד שעה וחצי לפני כניסת השבת.
טלפון: 03-6871547.

רוצים להשתתף במדור? כתבו לנו:
98south.news@gmail.com

מועדון הנשים
של קאנטרי בית בארבור

שרות | רוקדות | שומעות הרצאות | יוצאות לטיולים | ודואגות להישאר ביחד כבר יותר מ־15 שנים | תכירו את מועדון הנשים של קאנטרי קהילתי בית בארבור | רצועת הבונוס: חלק מהמשתתפות קיבלו לאחרונה את אות ראש העירייה למעורבות בקהילה ותמונות של זוכי הפרס נתלו בתחנות האוטובוסים | אורה מאיר לוי, שהקימה את מועדון הנשים: "המטרה שלנו היא לדאוג שהנשים בכפר שלם והסביבה יקבלו זמן איכות ופעילות לגוף ולנפש כדי שיהיה להן כיף לפחות פעם בשבוע"

לפני כ־15 שנים הקימו ארבע נשים – אורה מאיר לוי, צביה מערבי, לינדה דהרי ויפה מיכאלי – את מועדון הנשים של קאנטרי בית בארבור. וכך, מדי יום שני מהשעה 19:45 ועד השעה 22:00 מתאספות בין 20 ל־30 נשים בקאנטרי בית בארבור. "הרעיון שלנו היה ליצור פעילות חברתית לנשים, פשוט להוציא אותן מהבית. יש הרבה נשים שהילדים שלהן גדלו והם כבר לא בבית, יש אלמנות, יש כאלה שמחפ־שות תרבות פנאי, וזה בדיוק המקום בשבילן", אומרת אורה מאיר לוי. הפעילויות שמתרחשות במקום בכל שבוע הן מגוונות ומתאימות לכל מי שנפשה חפצה בקצת ניקוי ראש הכרחי. בין שלל הפעילויות אפשר למצוא הפרשת חלה, הרצאות בשלל נושאים, חגיגות ימי הולדת (כולל מתנות כמובן), עבודות יצירה, חוגי פרחים, ערבי מוזיקה עם תקליטן וגם טיולים לכל מיני אתרים ברחבי הארץ, בין היתר בכנרת, בירושלים ובכל מקום אחר שעל המפה. השבוע למשל היתה הרצאה על מערכת היחסים בין חמות לכלתה וגם הרצאה בנושא דיאטה ועוד.

הפעילויות בקאנטרי בית בארבור המשיכו גם בימי הקורונה, כשהנשים מתעקשות להוציא מהבית

השלט על תחנות האוטובוס שמצדיע לפעילי כפר שלם

(כמובן על פי הנהלים והחוקים של אותם הסגרים בימים ההם) את חברות מועדון הנשים במטרה להפיג את בדידותן ולדאוג להן לסוג של חברה ופעילות. "המטרה שלנו", אומרות לוי, מערבי ודהרי (יפה מיכאלי פרשה לא מכבר מהקבוצה), "היא לדאוג שהנשים בכפר שלם והסביבה יקבלו זמן איכות ופעילות לגוף ולנפש כדי שיהיה להן כיף לפחות פעם בשבוע. המועדון שלנו בקאנטרי קהילתי בית בארבור גם מייצר חברויות, ערבות הדדית וקבוצה שבה כולן בשביל אחת ואחת בשביל כולן, וזה חשוב מאוד עבור כל המשתתפות. חשוב לנו מאוד שהנשים ייקחו סוג של הפסקה משגרת היומיום כדי להיות מעורבות ולקבל שעה ורבע בשבוע של פעילות שתעניין אותן".

לאחרונה קיבלו חלק מבנות הקבוצה יחד עם הוועד המרחבי שפועל בקהילה את אות ראש עיריית

שזירת זרי פרחים היא חלק מפעילות מועדון הנשים | צילומים: מהאלבום הפרטי

תל אביב–יפו למעורבות בקהילה. חברי הוועד המרחבי דואגים בין היתר לטיפוח גינה קהילתית, הם פעילים בנושא התחבורה, מטפחים גינת כלבים ומתחזקים ומתפעלים את פארק מנחם בגין. תמונתם של זוכי הפרס נתלתה במספר תחנות אוטובוס. חשוב לציין כי יותר מ־20 שנה פועלים חֲבֵרוֹת וְחֲבֵרֵי הקבוצה לטיפוח הקהילתיות בשכונה ואח־ראים למיזמים, כמו מועדון הנשים המקומי (כפי שסיפרנו לכם), ועדת תרבות לאירועים קהילתיים, מי־קרוסינמה, ועדות ותיקות וותיקים יוצאי חבר העמים ועוד, כשלפעי־לויות אלה השפעה משמעותית על חיי היומיום בשכונה ובעבודה מול גורמים בעירייה לטיפוח ולקי־דום מבני התרבות והפנאי באזור. 'פעילי כפר שלם רבתי', לינדה דהרי, אתי גלבוע, צביה מערבי, אורה לוי, לריסה לוין, יפה פוקס מיכאלי, אלה ניצן, עפר רמתי, בני חגשי וארמנד וקסלר, תמיד ראשונים להתנדב ולקחת חלק בקידום השכונה והקהילה, ועל כך הם קיבלו את האות. ברשימה המ־כובדת הזאת צריך להזכיר גם את איציק גיני, שהלך השנה לעולמו אחרי פעילות קהילתית ענפה וח־ברות של יותר מ־20 שנה בקבוצה.

אורה מאיר לוי: "המועדון שלנו בקאנטרי קהילתי בית בארבור גם מייצר חברויות, ערבות הדדית וקבוצה שבה כולן בשביל אחת ואחת בשביל כולן, וזה חשוב מאוד עבור כל המשתתפות"

הנשים שיזמו את הקמת המועדון

משפחת משיח. חובבי נוף ומסעדות | צילום: מהאלבום הפרטי

משפחת משיח מיד אליהו מתאספת יחד לארוחות שישי שבת, שמסתיימות בגלידה מתחת לבית | ולא מוותרת על חדר הכושר, המקום שבו אסתר ויוסי הכירו ומשם נולדה המשפחה | או כמו שאומר יוסי: "דלתות השמיים נפתחו כשאשתי הגיעה לחיי"

מחכים למשיח

● **מי אנחנו?**

משפחת משיח. האב יוסי בן 53, מנהל רשת מכבסות. אסתר בת 35, מנהלת חשבונות. ליוסי שני ילדים מנישואים קודמים. לזוג שני ילדים נוספים: אלמה בת 9 ואיתמר בן 7. מתגוררים ביד אליהו.

● **יום שישי את יודעת?**

"קמים בבוקר, מתחילים בנקיונות, קניות ובישולים. בתפריט: דגים, ביצים, חצילים, מאכלים עיראקיים. אסתר אחראית על הכל. מקפידים לאכול ביחד צהריים ביום שישי ואז מקלחות. אסתר לוקחת את הילדים להוריה באור יהודה, ויוסי יוצא להוציא אנרגיות בחדר כושר. בש־מונה בערב כולם מתאספים לקידוש וארוחת ערב. אחרי ארוחת הערב צופים יחד בטלוויזיה. יש מתחת לבית גלידרייה ומתפנקים על כל מיני טעמים. לעיתים יוצאים לארו־חת ערב משפחתית במסעדה".

● **שבת בבוקר יום יפה?**

"יוצאים לארוחת בוקר בבית קפה או שנשארים בבית. בקיץ יוצאים לים, ובחורף לוקחים את הילדים לסרט או לטיול מעניין. עם חברים יוצאים מחוץ לתל אביב וביחד בדרך כלל מבקרים בנמל ובשוק הפשפשים. בעיקר מקפידים על מקומות עם נוף טוב ואוכל טעים".

● **איך הכל התחיל?**

יוסי: "אסתר הגיעה לחדר כושר שאני מתאמן בו. שנינו מכורים לכו־שר. נדבקתי אליה, הצקתי לה עד שהיא הסכימה לצאת איתי. עברנו לגור ביחד אחרי ארבעה חודשים, ומשם היה ברור שזה הולך לחתו־נה. פשוט קמתי בבוקר ואמרתי לה: 'מתחתנים'. אנחנו נשואים כבר 12 שנה. יש בינינו חיבור מיוחד. אנחנו אוהבים וחברים. אסתר היא המלכה של הבית ודלתות השמיים נפתחו לי כשהיא הגיעה לחיי".

● **החיבור שלנו ליד אליהו?**

יוסי יליד יד אליהו ואסתר מאור יהודה. ליוסי היתה דירה ביד אליהו והוא הביא את אסתר לכאן. יוסי אומר שזו שכונה מיוחדת במינה, כל זכרונות הילדות שלו כאן. "היתה לנו ילדות נהדרת כל היום ברחוב יחד עם כל החברים אחרי ששמנו את הילקוט בארון חשמל, תענוג אחד גדול. היום השכונה רק מתפת־חת וגדלה ומשתדרגת, בונים לגובה. לרכוש דירה כאן זה הרבה מזל. אני גם אוהד של בני יהודה, ואני מקווה שהיא תחזור לגדולה כמה שיותר מהר. התגעגענו לימי הזוהר של הקבוצה הזו".

לירוי מזרחי. "אני מאוד אוהב את השכונה" | צילום: מהאלבום הפרטי

ילד כובש

לירוי מזרחי, בן שבע וחצי מיד אליהו, נמצא בחוג כדורגל | מעריץ את מסי ואמבפה | חוגג בגליץ' את השערים שהוא מבקיע | וחוץ מאשר בכדורגל הוא מתעניין במטוסים ובנשיונל ג'יאוגרפיק

● מי אני?

לירוי מזרחי, בן 7 וחצי, תלמיד כיתה ב' בבית הספר 'דוד בלוך', משחק כדורגל בקבוצה של בית הספר 'ניב', מתגורר ביד אליהו.

● איך הכל התחיל?

"התחלתי לשחק פיפ"א וככה התחלתי לשחק כדורגל. אחי גיא נתן לי השראה ודוגמה. אנחנו מתאמנים פעמיים בשבוע. רוב הילדים שלי מהכיתה משחקים איתי בקבוצה. אנחנו אוהדים את בני יהודה, ובחו"ל אני אוהד את צרפת ואת ארגנטינה. השחקנים הכי אהובים עלי בחו"ל הם קיליאן אמבפה וליאו מסי. למאמן שלנו קוראים יקיר והוא מלמד אותנו כדורגל וכל הזמן עוזר לנו להצ־ליח. אני מאוד מחובר אליו, והוא יודע המון כדורגל ויש לו סבלנות, שזה מאוד חשוב. בכל פעם שנג־מר האימון אני כבר מחכה לאימון הבא. האימונים הם בימי שני וח־מישי".

● אני וחוג הכדורגל?

"אני חלוץ. הכי אני אוהב להבקיע גולים ואני כובש הרבה. כשאני מב־קיע גול אני חוגג בתנועה של גליץ' כי אני אוהב להחליק. מספר החו־לצה שלי הוא 7. אני אוהב גם את מספר 10, אבל 7 כי אני בן 7 ו־7 זה גם מספר של מזל. אמבפה מספר 7 בפריז סן ז'רמן, אז כיף לי להיות עם המספר הזה".

● כשאהיה גדול?

"אני רוצה להיות כדורגלן או טייס. התחלתי לראות סרטונים של מטו־סים ביוטיוב, והתחלתי להתעניין ולאהוב את זה. אני אוהב לשחק בפ־לייסטיישן. אני משחק שחמט, ויש לי מינוי לחוברות קומיקס ומינוי לעיתון של נשיונל ג'יאוגרפיק".

● הכי אני אוהב?

"אני חובב קרפים, ואני אוהב לקנות אותם בחנות גלידה שמתחת לבית במתחם לה גווארדיה. יש לנו כלב שקוראים לו נולי ואני מאוד אוהב וקשור אליו".

● אני ויד אליהו?

"אני מאוד אוהב את השכונה. האזור הזה מתפתח, ויש לנו מתחת לבית המון חנויות. סבא שלי גר פה ואני הולך לבקר אותו. סבא מאוד אוהב כדורגל וראיתי אצלו את המונדיאל. אמא שלי גדלה בתל חיים, שזה גם ביד אליהו, ואבא שלי גם מפה, אז ככה שאנחנו מאוד מחוברים למ־קום".

רוצים להשתתף במדור? כתבו לנו:
98south.news@gmail.com

אורי חאלאוי. מגיע למשחקי הבית של מכבי ת"א בהיכל מנורה | צילום: מהאלבום הפרטי

אורי חאלאוי מכפר שלם משחק כדורסל בשלוחת מכבי תל אביב בקאנטרי בית בארבור | החלום שלו הוא להגיע לקבוצה הבוגרת יום אחד | אבל בינתיים הוא לומד תרגילים מג'ה מוראנט כוכב ה־NBA | ומתכונן בשיא הרצינות לטורניר בסוף החודש, שאליו יגיע עם בית הספר שלו 'בעל שם טוב': "המטרה היא להגיע רחוק ואולי גם לזכות בגביע בטורניר הזה", הוא אומר

ילד צהוב

● מי אני?

אורי חאלאוי בן 12, תלמיד כיתה ו' בבית הספר 'בעל שם טוב', מתגורר בכפר שלם, כדורסלן מכבי ת"א בשלוחת קאנטרי בית בארבור.

● איך הכל התחיל?

"אני וחברים שלי התחלנו לשחק בכיתה ד' והיינו מתאמנים כל יום בשכונה. אני ועוד שני חברים נרשמנו לשלוחה של מכבי ת"א בקאנטרי בית בארבור. התחלנו לפני ארבעה חודשים. אני חולם להיות גארד פוינט וכמובן לשחק במכבי ת"א כשאהיה גדול או בקבוצה אחרת. אני מתאמן פעמיים בשבוע במסגרת מכבי ת"א אבל מתאמן כל יום בשכונה. אני גם בנבחרת בית הספר 'בעל שם טוב'. אנחנו מתאמנים פעמיים בשבוע במסגרת בית הספר. בתחילת השנה היה לנו טורניר. התחלנו ראשונים אבל הודחנו. זו היתה חוויה טובה כי זה נתן לנו אפשרות ללמוד על הכוח שלנו. אמור להיות לנו טורניר נוסף בסוף החודש הזה, ואנחנו מתכוננים אליו בכל הרצינות ומקווים להגיע רחוק ואולי גם לקחת את הגביע. אנחנו עובדים קשה באימונים אחרי בית הספר כדי להגיע מוכנים לטורניר הזה".

● הספורטאי הנערץ עלי?

"ג'ה מוראנט מממפיס גריזליס מה־NBA. אני אוהב את הזריזות שלו, את הזריקות שלו ואת הדאנקים שלו. אני צופה בו בטלוויזיה ועוקב אחריו. אני כל הזמן מראה גם לחברים שלי תרגילים שהוא עושה. הוא אחד הכדורסלנים הכי טובים בעולם".

● התחביבים שלך חוץ מכדורסל?

"אני בעיקר חובב ספורט, אז אם זה לא כדורסל אני משחק כדורגל וגם עם חברים שלי בסוני. כשאהיה גדול, אם לא אהיה כדורסלן עוד לא החלטתי מה אעשה כי לשם אני מכוון. אני אוהד מכבי ת"א בכדורסל, ואני הולך למשחקי הבית בהיכל מנורה. השחקן האהוב עלי במכבי הוא רומן סורקין. הוא יודע לקחת ריבאונדים ולשחק טוב. הוא אחד השחקנים הכי אהובים במכבי על כל הקהל וגם עלי".

● החיבור שלי לכפר שלם?

"זו אחלה שכונה וכיף להתגורר בה. בעיקר יש לי המון חברים בשכונה ואני מרגיש בה מצוין. יש לי ולחברים שלי הרבה מקומות לשחק בהם כדורסל וכדורגל. יש כאן הרבה פארקים וזה מקום טוב לילדים".

יישומון
דיגיתל
של עיריית תל־אביב-יפו

הירשמו לשירות דיגיתל באתר העירייה
והורידו את היישומון החדש בטלפון הנייד.

קבלו הרבה יותר **אירועים!** הרבה יותר **הטבות!** הרבה יותר **מידע!**
והכול בהתאמה אישית אליך!

Touch

Download on the App Store

הטבות במסעדות ובברים, כולל מנות ב-10 ₪ ועוד
הורידו עכשיו את היישומון (האפליקציה)

GET IT ON Google Play

***בעלי עסקים מקומיים בשכונה שרוצים להצטרף למתן הטבות והנחות לתושבות/ים העיר דרך מועדון 'דיגיתל' של עיריית תל אביב-יפו, מוזמנים לשלוח פרטים לדוא"ל: Digitelevent@gmail.com

צעד תימני

ספיר אברהם מגישה לכם לשבת סבאיה תימנית שלמדה להכין מדודה שלה, ששומרת על מורשת המתכונים של הסבתא | חוץ מזה, היא חולמת להיות עובדת סוציאלית | משתדלת לעזור תמיד לכולם (ואפילו קיבלה פתק מרגש ממישהו שהיא מצאה לו את הטלפון הנייד) | ולא שוכחת את התקופה שלה כסיירת סל"ה בדרום תל אביב בתקופת 'שומר החומות' ואת ההצפות שפקדו את האזור | השורה התחתונה: "אני הדוגמה לכך שאפשר להגיע לעיר הגדולה ולהרגיש בבית"

מי אני?

ספיר אברהם, בת 28, רווקה. עובדת בעיריית תל אביב–יפו ועבדה גם בשיטור העירוני בדרום תל אביב.

החיבור שלי למטבח?

"זה משהו שהתחיל לאחרונה, אני יותר מתחברת לעולם הבצקים והאפייה. אני מכינה למשפחה, לחברים וגם לאנשים בעבודה. אני חובבת אוכל תימני, זה משהו שהתחיל אצל סבתא שלי ז"ל. הייתי קטנה כשהיא נפטרה. היא לימדה את דודה שלי, ודודה שלי לימדה אותי. זה ממש משהו שעובר מדור לדור".

ריאליטי אוכל?

"פחות מתחברת. זה עדיין מוקדם מבחינת האיכות והמקצועיות. אני עדיין לא שם. אני מתמחה בעיקר באוכל תימני. אני צופה אדוקה. זה נראה טוב אבל יותר מדי מודרני. צריך לשמר את המאכלים של פעם, את האוכל האותנטי המשפחתי שהסבים והסבתות שלנו הביאו כל אחד מהמקום שממנו הוא בא".

החיבור שלי לדרום תל אביב?

"הייתי בסיירת סל"ה – סיירת לשירות התושבים. הייתי מתעסקת הרבה עם המהגרים והנתינים הזרים. צריך לעשות שינוי בדרום תל אביב. יש בדרום תל אביב אוכלוסייה מיוחדת, אנשים מאוד חמים עם הרבה משפחתיות וקהילתיות. אני זוכרת כסיירת שהיו פותחים לנו את הבתים ומתעקשים לטפל בנו. הייתי שם בתקופה של 'שומר החומות' ושל ההצפות בדרום תל אביב והחיבור עם האוכלוסייה היה מעולה. אני לא תושבת תל אביב אלא מתגוררת בבית דגן, אבל כל החיים שלי הם בעיר הזו. מסתבר שאפשר להגיע לתל אביב, העיר הגדולה, ולהרגיש בבית, ואני הדוגמה לכך".

החלום?

"הרבה אנשים הציעו לי להפוך את העניין של האפייה והבישול לפרנסה. חשבתי ואני מתלבטת אם להתחיל למכור מהבית. כרגע החלום בהקפאה כי אני סטודנטית למדעי החברה והרוח ומתמחה בקרימינולוגיה באונברסיטה הפתוחה בשילוב עם בית ברל. כרגע לפחות השאיפה הכי גדולה היא להיות עובדת סוציאלית ולעבוד עם בני נוער. יש לי חיבור עם הנוער של היום והרעיון הוא לשקם נוער בסיכון. תמיד החברים שלי לעבודה אומרים שאני צריכה להיות עובדת סוציאלית. אני מאוד אוהבת ילדים ולעזור ולתת לאנשים פתח שממנו הם יכולים לחזור למסלול. זה תחום שהרבה אנשים בו מאבדים את הסבלנות, וכמי שעוסקת בפרויקט פר"ח אני נהנית מכל רגע. זה לא קל, אבל כשאתה מרגיש שהילד/ה נפתח/ת אליך סימן שאתה בכיוון הנכון ושאתה עושה עבודה טובה".

חוויה מיוחדת?

"לפני כמה זמן עזרתי למישהו שאבד לו הטלפון הנייד. מצאתי לו את הטלפון הנייד והוא השאיר לי פתק עם שוקולד. היה כתוב על הפתק: 'תודה רבה על העזרה. שירבו אנשים טובים כמוך'. הרגעים הקטנים הם הכי חשובים. ככה חונכתי מהבית תמיד לעזור, להיות בצד הנותן. אנחנו שתי אחיות ואלה הערכים שקיבלנו בבית".

מוטו לחיים:
"תתייחסו לאחרים כמו שהייתם רוצים שיתייחסו אליכם"

סבאיה
מאפה תימני

המצרכים:

בצק

אבקת אפייה

סוכר ומלח

מרגרינה או חמאה

2 תבניות לסבאיה

אופן ההכנה:

מכינים את הבצק עם מריחת שמן יום לפני ושמים אותו במקרר למשך יממה. למחרת מפשירים את הבצק. לשים את הבצק ומחלקים לעיגולים (לפי 1 ק"ג - 26-27 עיגולים). ממיסים מרגרינה או חמאה ואז פותחים כל עיגול. מורחים על העיגול מסביב ובאמצע את המרגרינה או החמאה. עושים את אותה הפעולה על כל העיגולים. מניחים בתבנית מיוחדת, ואז מניחים על הכיריים על האש הנמוכה ביותר. אחרי שמקבלים קריספיות סוגרים עם אותו כלי והופכים.

בתיאבון.

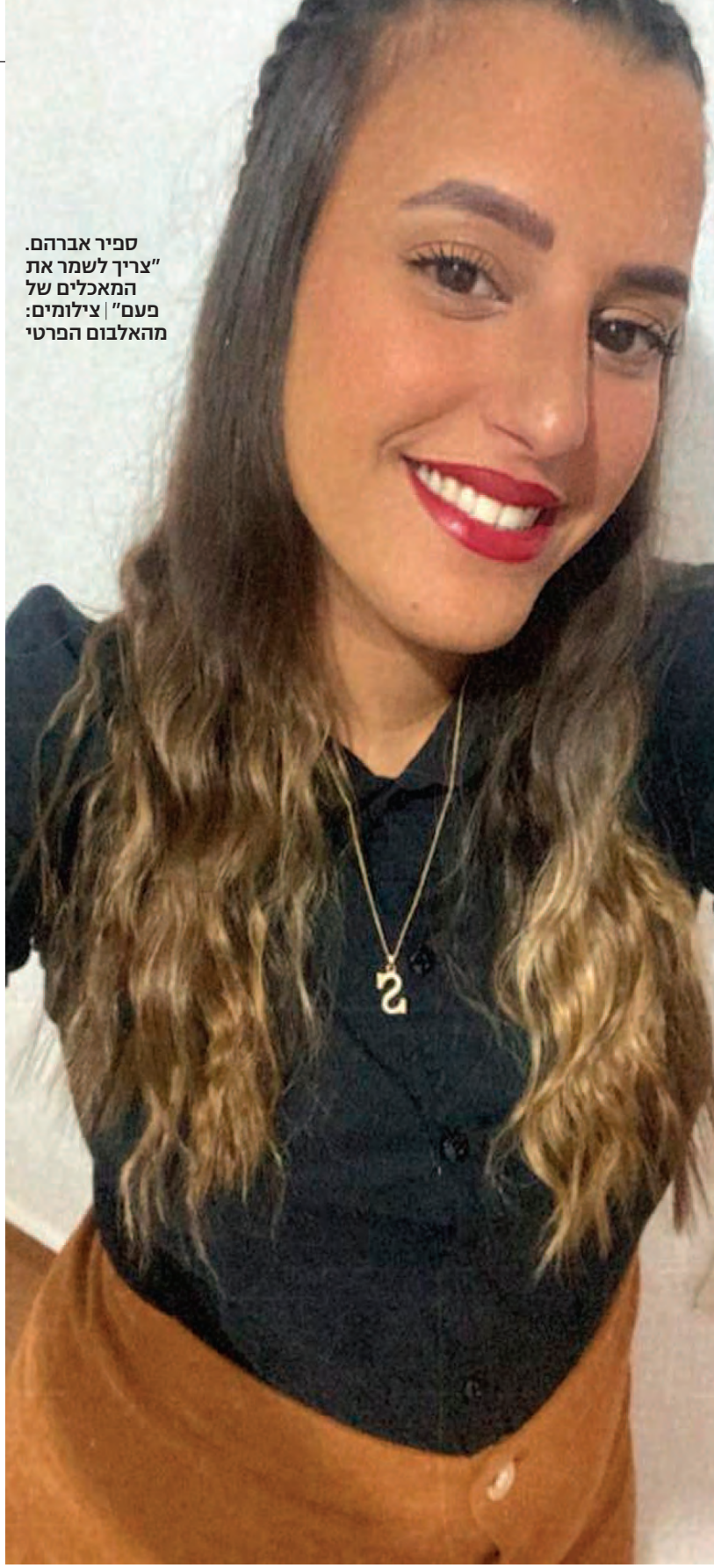

ספיר אברהם. "צריך לשמר את המאכלים של פעם" | צילומים: מהאלבום הפרטי

רוצים להשתתף במדור? כתבו לנו:
98south.news@gmail.com

מכות מצרים

פרשת 'וארא' // הרב נסים בכור

הקב"ה הראה שהוא שולט בעולם | באוכל ובמים, בחיות הגדולות והקטנות ואפילו בחיידקים | לכן עכשיו שראו העולם ובני ישראל את עוצמת הבורא יתברך, קיבלו חיזוק באמונה, וזהו הגאולה האמיתית

הפרשה מספרת על תחילת הגאולה ועל 7 המכות הראשונות שקיבלו מצרים. ואלו הן – 1. דם; 2. צפרדע; 3. כינים; 4. ערוב; 5. דבר; 6. שחין; 7. ברד, 7 מתוך 10 המכות. עכשיו נסביר את סדר המכות ואת הסיבה להן.

מידה כנגד מידה

המכה הראשונה היא דם, והנילוס הפך לדם, ולא היו מים למצרים לשתות, ובני ישראל יורדים עם כדים ושואבים דם, וזה הופך למים, והמצרים הרשעים היו צריכים לקנות בכסף רב מעט מים, וכאן התעשרו היהודים עושר גדול באותם שבעת ימים של מכת דם. העונש של הפיכת מי הנילוס לדם הוא א – כי הרשעים ההם רצחו את בני ישראל על ידי טביעה במצולות הנילוס, והיו הדגים נהנים מבשר הגופות, לכן העניש הקב"ה את מצרים במכת דם, שאותו הנילוס שמוכתם בדם ילדי ישראל הפך להיות דם, וגם הדגים מתו, ואף על פי שהדג אין לו שכל והוא מצד עצמו לא חטא, כי מותר לו לאכול גופות, עדיין הקב"ה הענישם כי כאב את כאב בני ישראל בניו. ועוד סיבה, כי המצרים חיפשו להאט את ריבוי הילודה בעם ישראל, וכדי שאישה תהיה טהורה מטומאת נידה היא חייבת טבילה במקווה מים, והם המצרים מנעו מבנות ישראל לטבול ולהיטהר (מדם הנידה), שלא הרשו להן ליהנות מהנילוס, לכן קיבלו אף הם דם שלא ייהנו מהנילוס, מידה כנגד מידה. מכת צפרדע – כי המצרים מנעו מהעבדים מנוחה, רדפו אותם יום וליל, לכן הקב"ה הענישם בצפרדעים, שהיו לאין מספר והרעישו את כל מצרים בקרקוריהן יום וליל, והרעש המעצבן שיגע את המצרים לחלוטין. בחז"ל מובא שתחילת המכה היתה שעלתה צפרדע אחת ענקית מהנילוס, והם המצרים היכו בה, ובכל פעם שהיכו בה יצאו עוד מלא צפרדעים בהפתעה, וכך הדבר חזר ונשנה שוב ושוב, כל מצרים, הרחובות, הסלון, המקלחת, חדר השינה, הכל מלא צפרדעים מהסוג הכי דוחה.

פרי הכעס והטיפשות

הגאון רבי יעקב קנייבסקי שאל: "אם המצרים רואים שהתוצאה של המכה בצפרדע הענקית היא עוד מלא צפרדעים שקופצות החוצה, מדוע המשיכו להכות?". אלא שהכועס והטיפש לא רק שאינו לומד מטעויות אלא הוא חוזר עליהן שוב שוב. זה פרי הכעס ובניו הטיפשות. המכה השלישית היא כינים. מכיוון שהם העבידו את העבדים בעבודות משפילות, לכן הם קיבלו עונש משפיל כזה. הם נתנו לעבדים לטאטא את החול של מצרים, וכי אפשר לטאטא חול... זה רק מעלה אבק ולא נח. והם צחקו על

הנילוס מלא בדם | צילום:שאטרסטוק

לא היו למצרים מים לשתות, ובני ישראל יורדים עם כדים ושואבים דם, וזה הופך למים, והמצרים הרשעים היו צריכים לקנות בכסף רב מעט מים, וכאן התעשרו היהודים עושר גדול באותם שבעת ימים של מכת הדם

היהודים העבדים הטיפשים שמטאטאים עפר... לכן כל העפר של ארץ מצרים נהיה לכינים, ועוד שבזה שמנעו טבילה מהיהודים חוסר ההיגיינה גרם לגירויים בעור ולגירוד, ולכן המצרים קיבלו כי־נים וגירדו יום וליל.

הגאולה האמיתית

מכת הערוב היתה חיות רעות תוק־פות בכל ארץ מצרים את העם המצרי בלבד, ונושכות ורוצחות בהם, אריות, תנינים, דובים, זאבים וכו׳, והם נענ־שו בזה מכיוון שהם גזרו על היהודים לצוד להם חיות מסוכנות לשם שעשוע, וכתוצאה מזה היו העבדים קטועי איב־רים, כגון אצבעות וחלקי גוף אחרים וכו׳, לכן הקב״ה הענישם בזה שהחיות הרעות תקפו אותם ונתנו להם לאכול את המנה שהם בעבר הכינו לנו. מכת דבר – מלחמה ביולוגית, וכל הצאן והבקר של מצרים מתו, כי היהודים היו רועי צאן והמצרים גזלו את רכושם, לכן הם נענשו ומתו, כל הצאן והבקר שלהם וכן הלאה. הקב״ה הראה שהוא שולט בעולם, באוכל ובמים, בחיות הגדולות והקטנות ואפילו בחיידקים. לכן עכשיו שראו העולם ובני ישראל את עוצמת הבורא יתברך, קיבלו חי־זוק באמונה, וזוהי הגאולה האמיתית, שהאדם לומד להבין שהוא חשוב כל כך להקב״ה, והאדם לומד להעריך את עצמו ואת חבריו.

שבת שלום.

זמני השבת: כניסת השבת: 16:42 יציאת השבת: 17:42

הוואטסאפ העירוני

עיריית תל־אביב-יפו מעדכנת אותך
הכי קרוב שיש לגבי כל מה שקורה
בסביבת השכונה שלך.

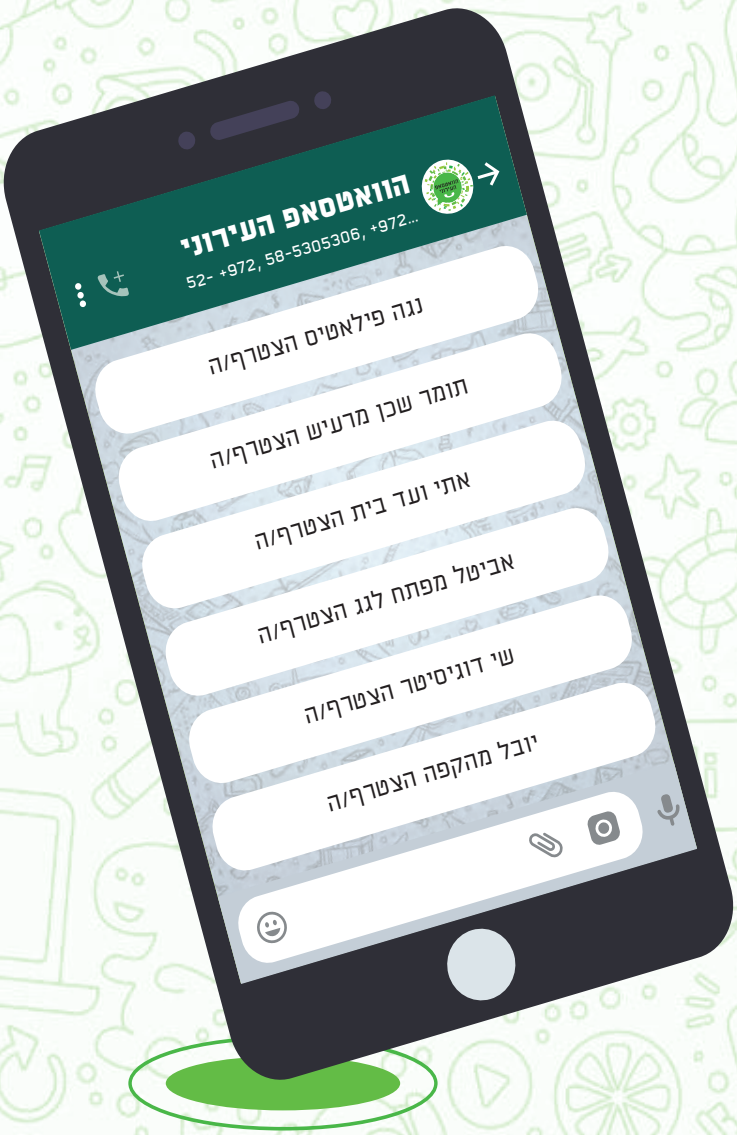

להצטרפות יש לסרוק את הקוד

הפוך על הפוך - תשבץ הגיון

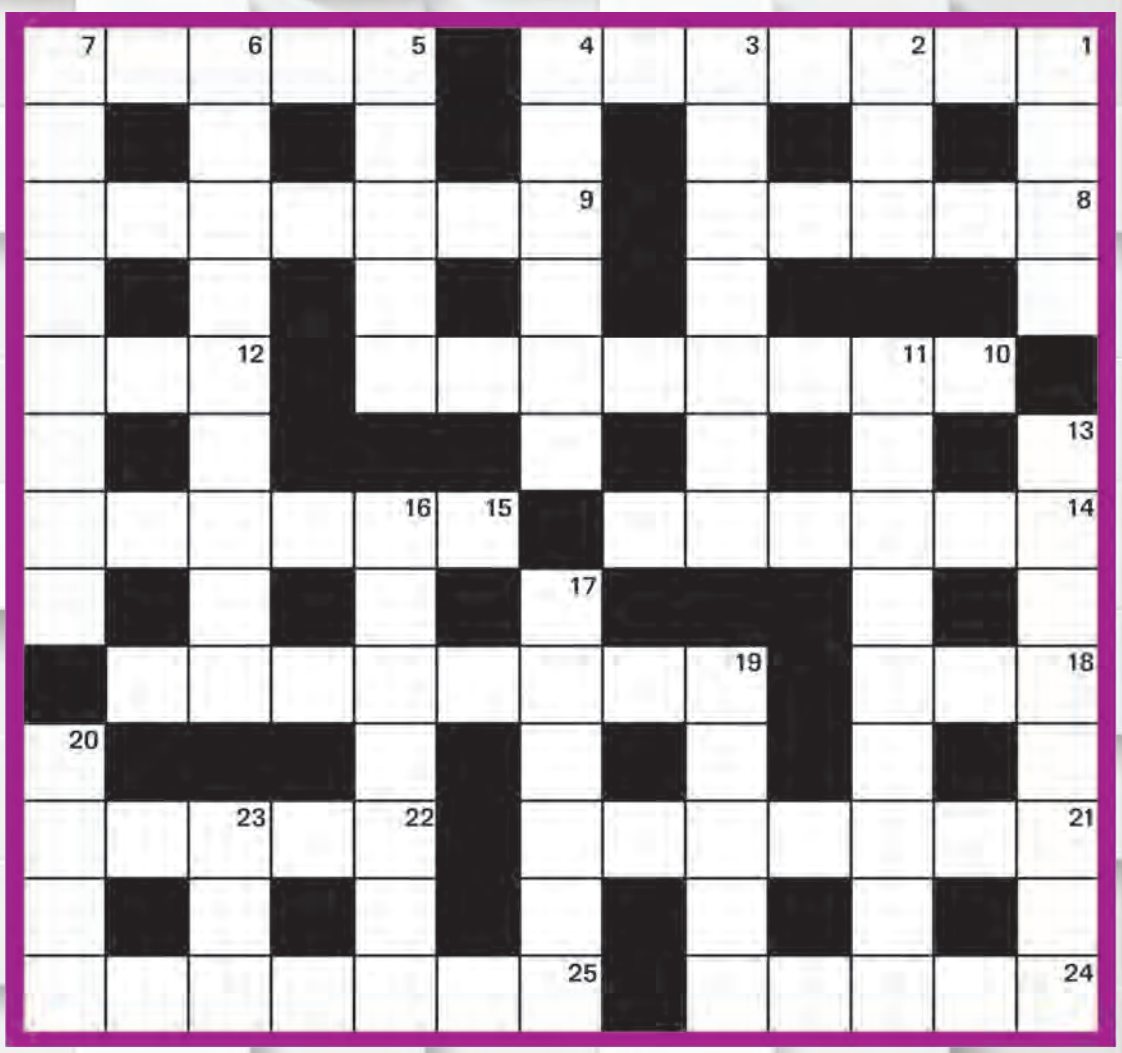

מאוזן:

1. בדרום מקבלים הסבר מדוע אינם יכולים להופיע בהתחלה או באמצע (7); 5. היעד - הרטבה מלמעלה... (5;); 8. פתחנו צור בנהר (5;); 9. תוצר של ז'אנר שירה במיתולוגיה היוונית (7;); 01 . המון אהבה - ומרד (מ) (4,4;); 21 . הר הבית ב- 65'(3); 41. ממי רוכש ידע תלמיד בור? (6); 51. הריקבון של גלעד - זוועתי (מ) (6); 81. סופר ישראלי שאיבד את הראש נראה כמו סופר צרפתי (3); 91 . מבריקה צמחי צריה (8); 12. אולי "91 מאוזן" אפל בקבלת שבת (3,4); 22 . בשביל הנשיא נפל לתוך הבור? (5); 42 . מיכאל נכנס בכסף של עמיר (5); 52 . באימפריה יש בעל מסור שכתב ספרים (4,3).

מאונך:

1. כמו חתיכה המונחת על הראש (מ) (4); 2. בית שימוש שחור-לבן (3); 3. הרופא מגדל אותן ברפת או בפרדס? (4,3); 4. כפי הנראה לא צפתה מעבר מכלי נגינה לכלי גינה (6); 5. איך ייתכן שאת מתבקשת לנקוט אלימות בלפי הלוכד? (5); 6. משחק שנופל בטור (5,4); 7. יש לה פח אשפה ולפעמים היא חוזרת, מה אפשר לעשות? (8); 11. הנורמליים עושים בעיקר רעש כשהם מתפוצצים (מ) (6,3); 31. הפילו משהו שחוק שהיה בצליל מכוון (2,3,3); 61. כשיש איכות בחצי האי הם נמברים גם על חוף הים (7); 71. זה לחלוטין הגה של עובד אדמה)ש((מ) (2,4); 91 . שן בצד זה בלתי רגיל (5); 02. הצומת מחוץ לעיר זה לא דבר משמח - נהפוך הוא (4); 32. רשת בכל המידות (3).

תשבץ

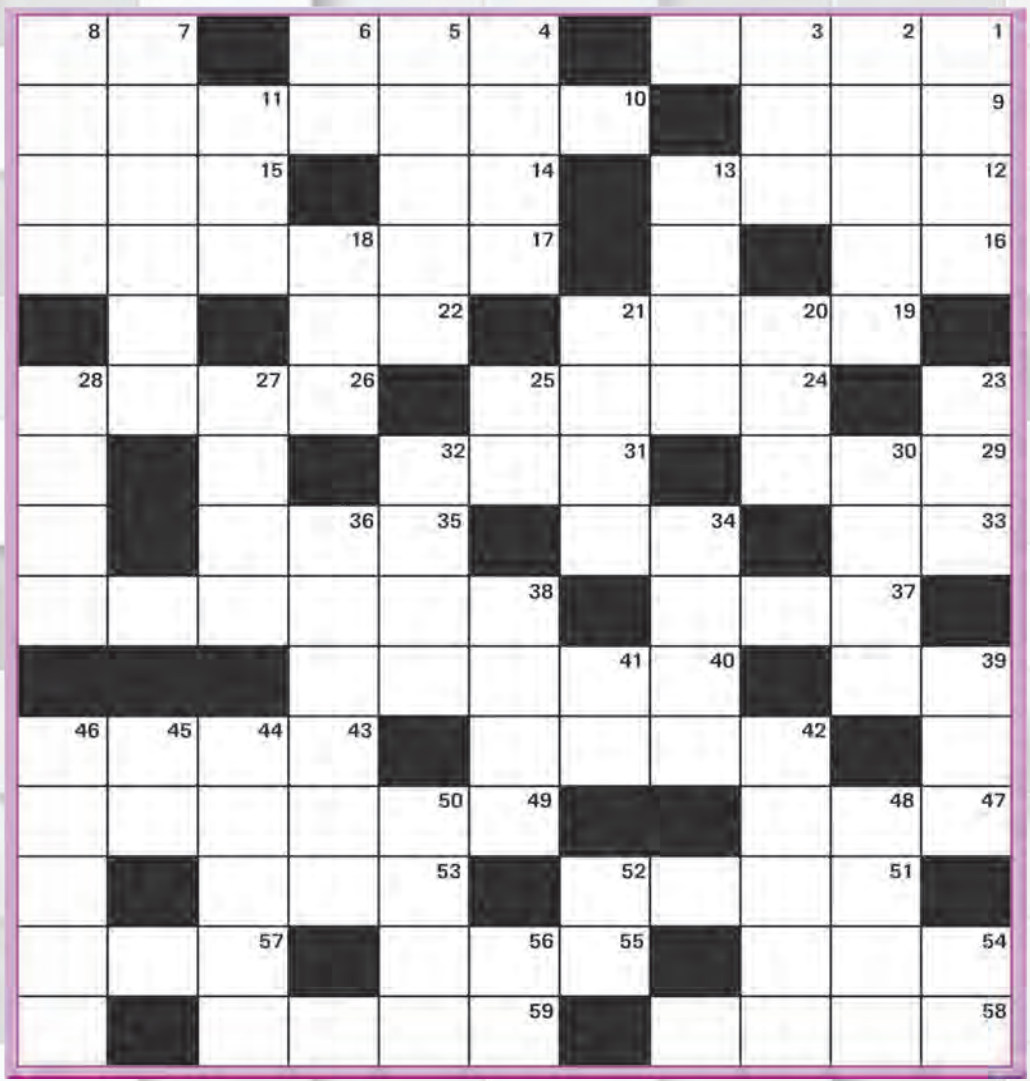

מאונן: 1. רפסודה; 4. מקום של פעילות מסחרית; 7. ריקבון; 9. כינוי לאדם המאמין לכל מה שמסופר לו, תמים; 10. מסרטי מרטין סקורסזה; 12. פרשה בספר בראשית; 14. מבני אדם וחוה; 15. סוג של לבוש עליון; 16. תואר אצולה בריטי; 17. שלוחה של המעי הגס; 19. קהל של אנשים; 22. גבעה מלאכותית; 24. מרומם, נעלה; 26. עם מקראי; 29. תוכנית פוליטית של מפלגה; 31. בעל ערך רב; 33. חכם בתורה; 34. אריג; 35. עיר בגליל העליון; 37. גוף ראשון יחיד; 38. התקף רעב חולני; 39. מילת הכפלה; 40. בגללו; 42. צונן למדי; 43. אדם שרירי וחסון; 47. מספרי יורם קניוק; 49. לא מסודר, מפוזר; 51. פזמונאי ישראלי בעבר; 53. אולם, אבל; 54. תערובת מתכות; 55. כלי לקצירת תבואה; 57. עיר במרכז הארץ; 58. חנון; 59. בליטה בקצה הפרי.

מאונך: 1. שירת גיבורים; 2. ניגוד בין שתי טענות; 3. ציד ימי; 4. מחלת שיניים שביחה; 5. מלאכת הקצעת אבנים; 6. ביוון אידיאולוגי; 7. תחרות יופי בינלאומית (3,3); 8. זוחל דמוי נחש; 11. צמח בר; 13. אחת הספרות; 18. גוש אבן גדול; 20. לא הניח לדבר לקרות; 21. תוארו של מי שעומד בראש בנק ישראל; 23. פזמון, שיר; 25. סופרת אמריקאית; 27. שיר סטירי קצר, אפיגרם; 28. משחק ילדים; 30. מיליטרי; 32. מומלץ, בדאי; 34. גן חיות; 36. יסוד בימי אל־מתכתי; 38. לפני ש...; 39. מסבאה; 41. תל חורבות; 42. מדינה באפריקה; 44. מושב בחבל לכיש; 45. משאבת הדם; 46. נענוע בכוח; 48. תנין; 50. שכונה בתל־אביב; 52. גבוה; 54. אחד הטעמים; 56. יחידה בחיל האוויר.

סודוקו

קל

9				7	1	3	8	
				2		6		
8	2		6					
	5				3			4
1	3	9				7		8
4			9				3	
					6		2	5
		6		8				3
	9	5	2	3				1

אלכסון

		6			3	8		2
8	3						9	
	5	1						
1			2				6	
		4				3		
	7							8
						9	8	
							5	6
3		5	9			7		

בינוני

	4	6				8		5
7				2				
	8			3				7
		8	7					
1	3						7	6
	7				3	9		
5				8			6	
			5	6				1
2	6	7			1	5	8	

קשה

				9	7		1	
	8	9		2			3	7
								5
					5	2		3
	5						4	
6		3	7					
8		1						
7	6			3		4	9	1
	2		1	7				

סוד המזלות

תחזית שבועית כללית לילידי כל המזלות

צילה שיר-אל
אסטרולוגיה וייעוץ משפחתי

טלה

זוהי תקופה שבה מומלץ לכם לחזק את מערכות היחסים החברתיות שלכם על רקע העבודה, מכיוון שנ־ראה שתקשורת בשלב הזה חשובה להמשך ההתפתחות שלכם. יש לכם יכולת להבליט את כישוריכם ולזכות באהדה מצד הממונים, שיעריכו אתכם יותר על העשייה והיוזמה שלכם. אתם מלאי תשוקה פנימית לפעולה, ולכן חשוב מאוד שתנצלו את הזמן הזה כדי למקסם את היכולות הטבעיות שלכם.

תאומים

היזהרו מלהיות רכושנים כלפי אנשים שאתם חושבים שמגיע לכם כסף מהם, מכיוון שאתם וגם הם מאוד רגישים בשלב הזה ועובדה זו עלולה ליצור מתחים וריבים. מומלץ לכם בתקופה הקרובה לנסות לבדוק את המערך הכלכלי שלכם ולמה הגעתם למצבים שקשה לכם כלכלית. זה בדיוק הזמן לנסות לגבות מחדש כספים שחשבתם אותם לאבודים, אך רק בדרך מכובדת ללא התלהמות.

אריה

זהו חודש משמעותי עבורכם מכיוון שאתם מתקרבים אל מחצית השנה שלאחר יום ההולדת. הרשו לעצמכם להיות כנים כלפי נשמתכם והקשיבו למסרים שהיא מנסה להעביר לכם. ייתכן שאתם פועלים תחת לחץ, אבל עובדה זו קיימת משום שלאחרונה נמנעתם מלהחליט החלטות וניסי־תם להגיד לעצמכם שאתם צריכים ללמוד להתפשר עם הקיים. נראה שהחיים מלמדים אתכם שקשה לע־שות זאת ולעיתים גם לא כדאי.

שור

זה הזמן להתחיל בפרויקט יצירתי שדורש גם מעורבות של אנשים נו־ספים בתחום המקצועי שלכם, מכיוון שנדרשים מכם מאמצים להוכחת יכולותיכם ומסתבר שהרבה מעבר לסטנדרט. מומלץ לכם לחפש פת־רונות לרעיונות שלכם עם אנשים שמאוד מעריכים את המחשבה והע־שייה שלכם. זה הזמן שבו יהיו לכם האנרגיות הטובות להתחיל או להמ־שיך בכל תוכנית שכבר מזמן רציתם לעשות.

סרטן

הכוכב פלוטו והשמש המאור הגדול נמצאים אצלכם בבית השותפויות והזוגיות, ולכן אתם עושים שינויים כל כך מעמיקים שאף החשיבה עליהם לעיתים מפחידה אתכם. מבלי לשים לב אתם משנים את סגנון חייכם, והשותפים לכם לחיים נאלצים לה־סכים עם תוכניותיכם ומטרותיכם. השבוע תבלו יותר בדרכים מכיוון שתיאלצו להיות בהרבה נסיעות. נסו ליהנות מכך במידת האפשר.

בתולה

בשבוע הקרוב אתם יכולים להיות מאוד יצירתיים בכל הנוגע להתקד־מות בקריירה האישית שלכם. נראה שיבואו לקראתכם, ולכן חשוב שת־נצלו זאת בדרך חיובית כדי שתו־כלו ליצור איתם התחלות חדשות ואיכותיות, מבלי ללחוץ עליהם יתר על המידה אלא שיבינו שאתם ממש רוצים בטובת העניין. נושאי המשפחה יכולים להיות מאוד פוריים ואתם מו־זמנים לפתוח ולסגור מעגלים ישנים.

בשבוע הקרוב תמשיך השמש בשמיים במסעה בבית התת־מודע שלכם, ולכן תוכלו להיות מחוברים יותר לעצמכם ותהיה לכם הזדמנות לקבל מסרים מהאני הפנימי שלכם

מאזניים

הכוכב נפטון, שמביא איתו חוסר ודאות, נמצא אצלכם בבית הבריאות, ולכן ייתכנו מצבים שבהם תרגי־שו חולים אך לא תימצא לכך סיבה פיזיולוגית. התשובה טמונה בתת־ההכרה שלכם ובנטייה בתקופה הזאת לחלות במחלות פסיכוסומטיות בגלל מצבי סטרס. זה הזמן להיות יותר בחוג המשפחה ולהפחית מגע עם אחרים. עיסוק בנושאים רוחניים יכול להיות מועיל מאוד לכם וייתן תשובות.

קשת

בשבוע הקרוב תיאלצו לעסוק בכל הקשור לענייני כספים, בגלל העוב־דה שייתכנו אצלכם הוצאות גבוהות שלא תכננתם מראש ואתם חייבים לבצע אותן כדי להמשיך בהתנהלות הרגילה של חייכם. ייתכן שאין לכם אנרגיה להמשיך להילחם ולכן אתם צריכים ללמוד לפזר את כוחותי־כם בהדרגה על מנת שהאנרגיה לא תישחק. הימצאו רק בחברת אנשים תומכים ומבינים והתרחקו מאנרגיות שליליות.

דלי

ייתכנו בעיות שעלולות להיווצר על רקע אישי. כוכבים רבים נמצאים בבית הקרוב לתת־המודע שלכם ומנ־סים להפעיל אתכם לעשייה, ולכן יש לכם תחושה שגם אם אתם מנסים לפ־סוע קדימה ידיכם כבולות וקשה לכם להתמודד עם רעיונות חדשים. ייתכן שתיאלצו לשמור את תוכניותיכם האישיות בסוד, אך זוהי התנהלות נכונה עד אשר תהיו בטוחים שאתם עושים את הדבר הנכון.

עקרב

בשבוע הקרוב תעסקו בנושאים בין אישיים ובעיקר בשאלה מה נכון לכם לעשות בתוך סביבת המגורים שלכם וכיצד אתם יכולים לשדרג את חייכם. חשוב לכם לעשות את הדברים הנ־כונים וליצור רושם חיובי בכל מקום שבו אתם נמצאים. אתם חזקים וכ־ריזמטיים ויודעים איך להפעיל את קסמיכם האישיים כדי לשכנע את הקרובים לכם לעשות את מה שאתם רוצים. היזהרו שלא לנצל תכונה זו יתר על המידה.

גדי

מבחינה כספית אתם נמצאים בעי־צומה של תקופה שבה אתם נדרשים להפעיל את כל הרעיונות היצירתיים שלכם על מנת לעבור אותה. יש לכם הזדמנות לעשות כסף, וייתכן שחב־רים קרובים או אף כאלה שמאמינים ביכולות שלכם יעזרו לכם בכל מה שתבקשו. הרשו לעצמכם לצאת קצת מהשגרה כדי לשווק את עצמכם בדרך הטובה ביותר ובדרך הזאת להביא את רעיונותיכם להכרה ציבורית.

דגים

אתם אמורים להרגיש טוב מכיוון שהכוכב יופיטר המשפיע עליכם מטובו נמצא בבית הכספים שלכם ומעניק לכם רגעים רבים של חסד והתפתחות בכל הנוגע למימוש עצ־מכם, בעיקר כלכלית. העובדה שזקו־קים לכם גורמת לכם להבין שהעשייה שלכם נכונה גם אם קשה לכם לעיתים קרובות. מבחינה חברתית אתם בתקו־פה מצוינת שלא תחזור אם לא תמצו את מקסימום האפשרויות העומדות בפניכם.

● מומלץ לקרוא ביחד עם מזל האופק | ● התחזית הינה כללית לילידי כל המזלות | ● לתחזית אישית מומלץ לעשות מפה אסטרולוגית.

מדור פנאי נוסף בעמוד 27

תשחץ

במידה רבה	ג'ינג'י	יקר המציאות				קשור לזמן שיבוא	בירה אשורית		מטבע ירדני
						בכל עת			
משל לחוסר רגישות (2,2)		יקום, תבל				עתיק	אות יוונית / אקומולטור		
				חיית טרף	מופע בוקרים תחרותי				
אות עברית			חלק ברובה			טיפה			
המריא				פילוסוף סקוטי			שמן זך	עכברוש	אשפה לחיצים
				משמשים מיובשים			מחבט, רקטה / תשורה		
וידא	כלי קצירה		ממלכה קדומה / עיר בהולנד			סף הדלת		נהר באפריקה / ריבית	
ירק מאכל				נקוב (בכספים)					
אבן בבית הבד, מפרכה		מילת שלילה			מבני המן		רוח רעה / מנשיאי ארגנטינה		רקדן וכוריאוגרף ישראלי
			אבי אהוד השופט	זמר ישראלי (3,4)					
העלה מים מהבאר				עובד ביקב				מחזמר של לויד ובר	מכונית צרפתית
			מזמני הפועל בדקדוק		מילת סיבה	ממוצרי החשמל / פרא			
			לא בעל־פה				קערת מתכת גדולה		

צילומים: דנה קופל, גיא אסיאג